

MINISTERIO DEL INTERIOR
GOBERNACION PROVINCIAL
DE VALDIVIA

**CUENTA PÚBLICA DE GESTIÓN
AÑO 2007**

Palabras del Gobernador

Salvador Allende dijo en su último discurso: “La Historia es nuestra y la hacen los pueblos”... Hoy, podemos inspirarnos en esa lúcida y cada día más vigente frase para decir que en la Región de Los Ríos “la historia impone desafíos a su pueblo”. Desde octubre de 2007, gracias a la voluntad política del ex Presidente Ricardo Lagos y a la Presidenta Michelle Bachelet, como valdivianos asumimos un nuevo camino, un camino que fue decidido por voluntad ciudadana y que nos encontramos forjando día a día, trabajando por devolver una dignidad perdida por decisiones cuestionables y que marginaron a esta tierra del desarrollo del país por treinta años.

Cuando hace seis meses la Presidenta Michelle Bachelet me encomendó la misión de encabezar la nueva Provincia de Valdivia, sabía que enfrentaba un desafío histórico. No sólo por la circunstancia de la creación de la nueva región, también por ser uno de los gobernadores más jóvenes del país y por ser el primer Gobernador mapuche en la larga historia de este territorio.

No puedo comenzar una cuenta pública de la Provincia de Valdivia sin antes recordar a quien también marcara una época en esta Provincia. Un hombre que también recogió un desafío histórico y que significó representar el retorno de nuestra democracia en Valdivia. Don Joaquin Holzapfel Anwandter... cuya reciente partida conmovió a todos quienes vimos en él a un hombre de paz y sabiduría. Vaya para él el homenaje de esta Gobernación, de la nueva Provincia de Valdivia y de todos sus funcionarios y funcionarias en las cuales dejó un legado imborrable. El salto que hemos dado en este territorio en seis meses no tiene precedentes. El año 2007 fue el año que vivimos el renacimiento, una maravillosa metamorfosis que nos abre un nuevo horizonte para los habitantes de esta tierra.

Durante el pasado año, el actual territorio de la Región de Los Ríos, sus doce comunas, pertenecían a la histórica Provincia de Valdivia y desde octubre, cuatro de ellas iniciaron un nuevo camino como Provincia del Ranco.

La nueva Provincia de Valdivia quedó compuesta por las Comunas de Corral, Mariquina, Valdivia, Máfil, Paillaco, Panguipuli y Lanco.

Como una señal de lo que vendría desde aquel maravilloso 2 de octubre, la antigua Provincia de Valdivia creció en cada uno de las áreas de sus servicios públicos.

Mi saludo y reconocimiento para quienes lideraron esta Gobernación durante el pasado año. Don Ricardo Yáñez Oyarzún y la actual Seremi de Gobierno Doña Gloria Cifuentes Cuadra. Para ellos mi admiración y agradecimiento. Así como también el reconocimiento a quien fuera delegado presidencial durante el 2007 y hoy dirige nuestra Región, a nuestro Intendente Don Iván Flores García.

Decidí dar a conocer esta Cuenta Pública en Malalhue, comuna de Lanco. Una decisión que no es casual. Que habla de la voluntad firme de la Presidenta Bachelet, de esta administración, de este Gobernador y de los funcionarios y funcionarias en relación a hacer realidad el discurso de desconcentración de la Región de Los Ríos.

Porque estoy convencido que la historia se escribe con todos y todas, con las comunas capitales y con cada localidad de nuestro territorio. Por eso estamos acá, porque Malalhue es parte de esta Provincia y debe sentirse orgullosa de estar escribiendo esta nueva etapa.



Christian Cayuqueo Quijada
Gobernador Provincial de Valdivia

- Malalhue, 16 de mayo de 2008 -

ORGANIGRAMA INSTITUCIONAL

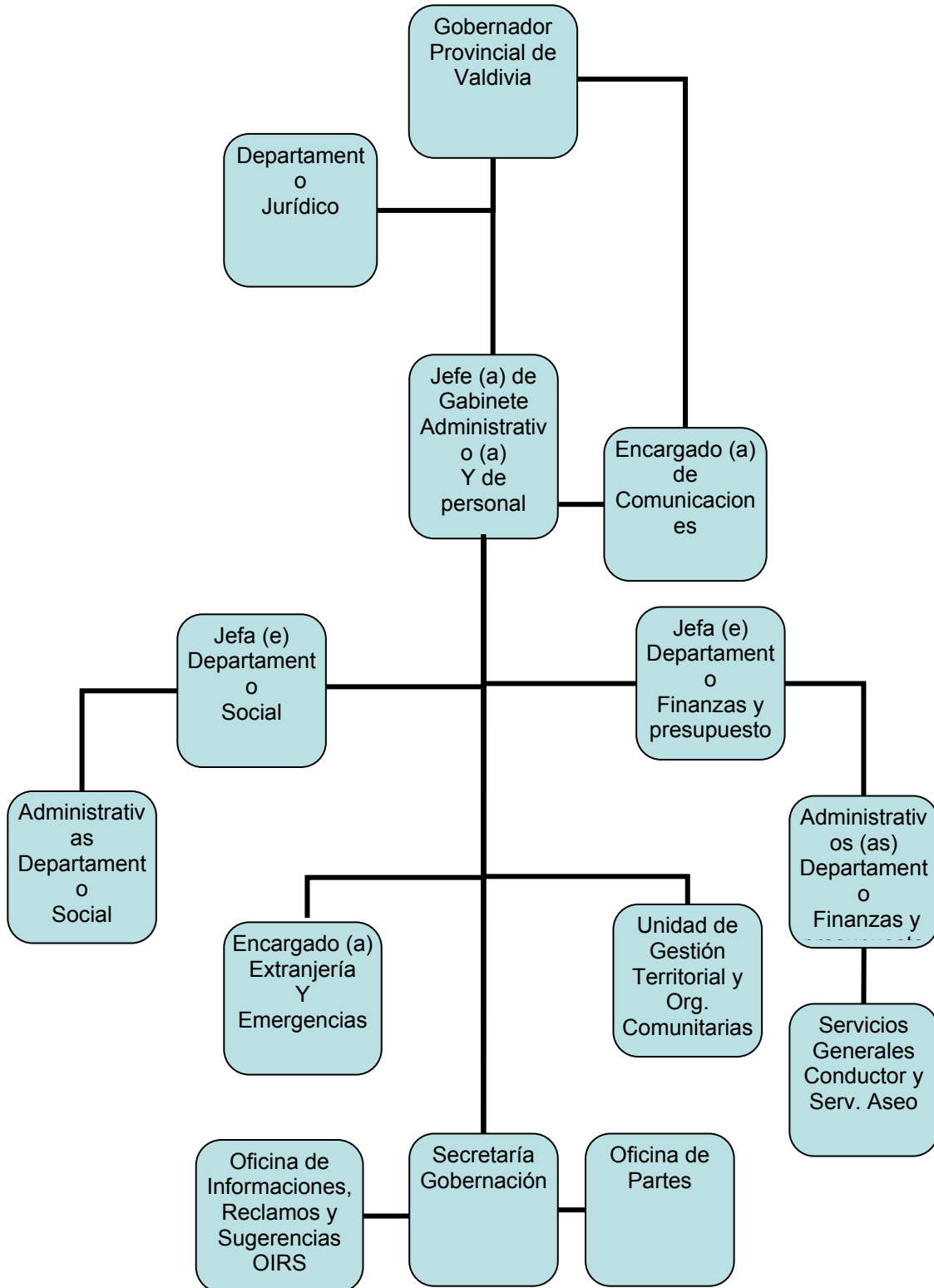

ÁREA SOCIAL GOBERNACIÓN PROVINCIAL DE VALDIVIA

El área social de la Gobernación Provincial vela por la correcta y oportuna aplicación de los programas sociales de gobierno, coordina los esfuerzos y tareas de los distintos organismos e instituciones relacionadas con la materia y, apoya técnicamente a las municipalidades y a la Gobernación con respecto a las actividades de desarrollo y acción social. En este contexto los programas que se administran o ejecutan entre otros son:

- * Subsidios Familiares, Pensiones Asistenciales y Subsidio de Agua Potable
- * Programa de acción Social del Ministerio del Interior
- * Subvención Presidencial

En convenio con:

- * Programa de Fortalecimiento para la Instalación del sistema de Protección Social
- * Proyecto de Prevención del Consumo de Drogas CONACE

Y otros:

- * Conectividad- Administración de la Barcaza Consuelo 17 de Maihue
- * Administración de Pasos fronterizos

***Subsidio Familiar**

Subsidio directo otorgado a los menores hasta los 18 años de edad, los inválidos de cualquier edad, a las madres de menores por los cuales perciban Subsidio Familiar y a la mujer embarazada:

El valor total fluctúa entre los \$ 5.393 y \$10.786. El total invertido en la Región de los Ríos es de un total de 51.779 subsidios lo que representa una cifra total de M\$2.507.000

***Fondo Organización Regional de Acción Social del Ministerio del Interior (ORASMI)**

El Fondo ORASMI está destinado a desarrollar programas de acción social con el objeto de atender en forma transitoria, a personas que se encuentren en estado de indigencia o necesidad manifiesta. El uso de estos fondos deben reflejar las

políticas sociales del Gobierno, respecto a la atención preferencial a grupos de la población indigente o afectados por situaciones de necesidad manifiesta y de alta vulnerabilidad social, de esta manera se procura que la ayuda proporcionada sea un complemento del esfuerzo individual, del grupo familiar y de instituciones - públicas y/o privadas- que dispongan de fondos para acción social. Los beneficios son cancelados directamente a las instituciones o proveedores, por lo tanto, no se hace entrega de dinero a los usuarios.

Los fondos ORASMI no pueden destinarse a efectuar aportes a instituciones públicas o privadas y organizaciones; financiar gastos de funcionamiento o para contratar personal y sólo se otorga previo Informe Social actualizado elaborado por un(a) profesional Asistente Social

Solicitudes y distribución ORASMI 2007

Presupuesto asignado:

AREA	CANTIDAD SOLICITUDES	TOTAL MONTO SOLCITADO	SOLICITUDES ASIGNADAS	TOTAL MONTO ASIGNADO
ASISTENCIA SOCIAL	190	7.551.479	98	3.632.819
CAPACITACION E INSERCIÓN LAB.	17	871.145	15	636.602
DISCAPACIDAD	0	0	0	0
EDUCACION	46	8.564.750	26	2.767.780
SALUD	66	3.349.142	54	1.675.462
VIVIENDA	178	31.669.696	82	7.239.297
TOTALES	497	52.006.212	275	15.951.960
(*) se produjo un saldo de \$48.040 por diferencia que la DAF no pudo detectar antes del cierre sigfe				

Recursos ORASMI asignados por área:

El criterio de selección prioriza a personas vulnerables, en situación de necesidad manifiesta o indigencia, que hayan hecho un esfuerzo individual por superar su problema y no se encuentran cubiertas por ninguna otra línea de acción estatal o, que la ayuda que estas pudiesen haber prestado fueran insuficientes para resolver el problema social emergente y por lo tanto se complementaron

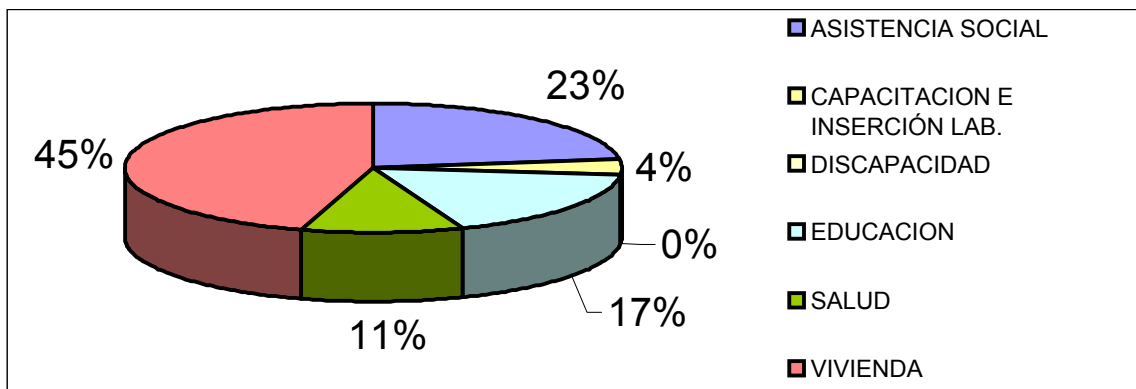

Área Asistencia Social

El 65,30% de las solicitudes corresponden a las comunas de Lanco, Los Lagos, Futrono Máfil, Panguipulli, Paillaco, Río bueno y Lago Ranco y un 33,67% a la comuna de Valdivia. Atendiéndose en esta área a 39 mujeres (39,79%) y 59 hombres (60,20%). En general esto representa un cambio por cuanto en todos los años anteriores es más demandante la mujer.

El monto promedio de las ayudas entregadas es de \$37.069.

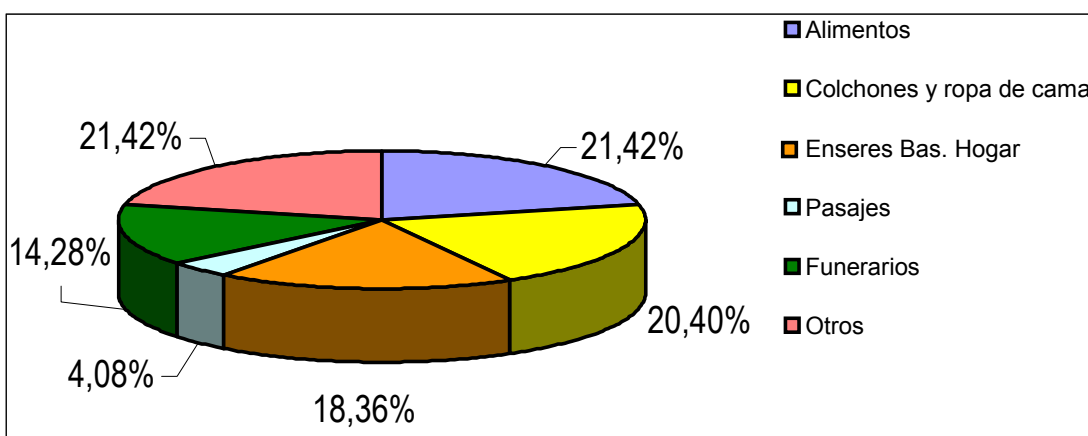

Servicios

Área Capacitación e Inserción Social

El 100% de las ayudas aprobadas en este ítem corresponde a la comuna de Valdivia, con una distribución por género de 12 hombres (80%) y 03 mujeres, con un monto promedio por persona de \$42.440.

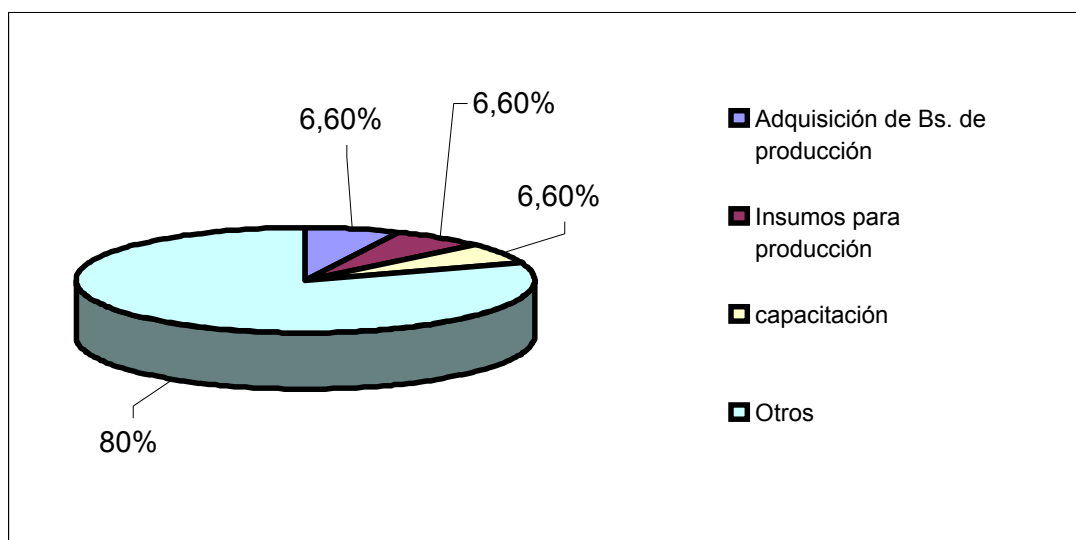

Área Educación

Un 76,92% de las ayudas autorizadas corresponde a alumnos(as) de la comuna de Valdivia y un 23,07% a otras comunas de la provincia, con un 57,69% (15) de mujeres y un 42,30% (11) de hombres, con un monto promedio de aporte de \$106.453.

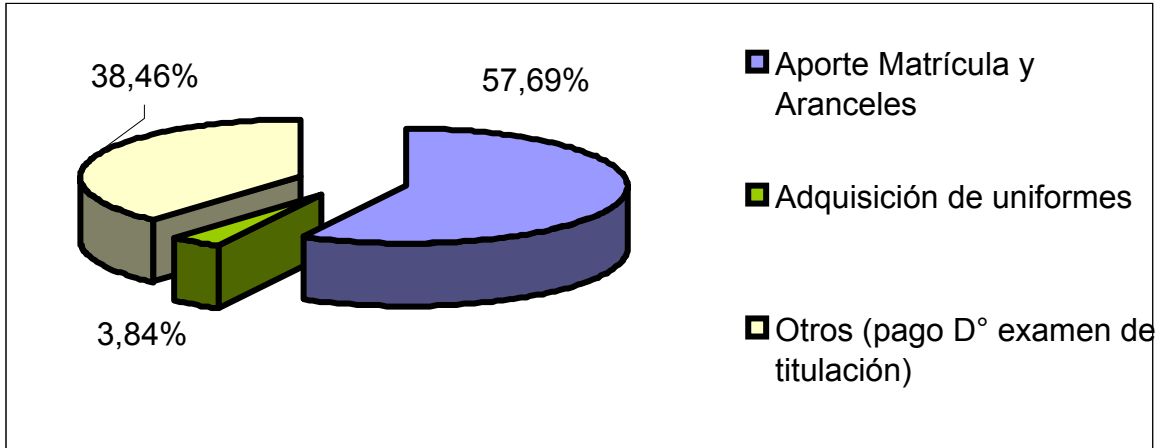

Área Salud

Del total de ayudas autorizadas en este ítem, un 9,25% corresponde a casos de la comuna de Valdivia y un 90,74% a las comunas de Los lagos y Máfil, distribuidos en 70,37% (38) mujeres y 29,62% (16) hombres, con un promedio de aporte de \$25,385

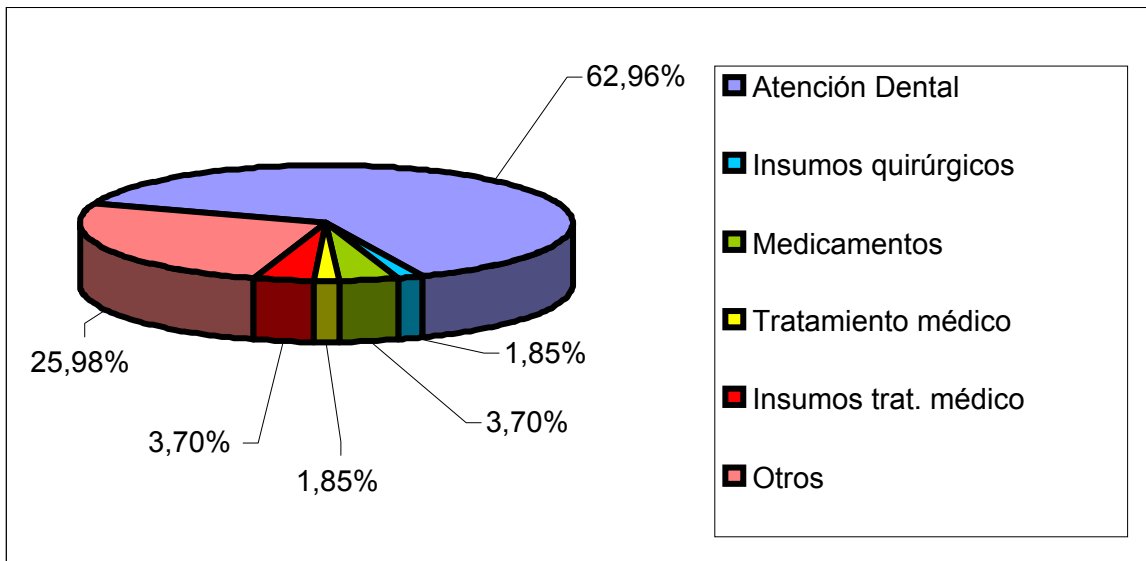

Área Vivienda

Del total de ayudas autorizadas en este ítem, un 51,21% (42) corresponde a casos de la comuna de Valdivia y un 48,78% (40) a otras comunas de la provincia (Los Lagos, Lanco, Futrono, Panguipulli y Paillaco), distribuidos en 42,68% (35) mujeres y 57,31% (47) hombres, con un promedio de ayuda de \$88.284.

El aporte a Adquisición de piezas o viv. de emergencias, constituyó una excepciones y se trató del co-financiamiento a la adquisición de mediaguas realizado por un municipio (Futrono), para resolver problemas habitacionales graves en el sector rural. (puente)

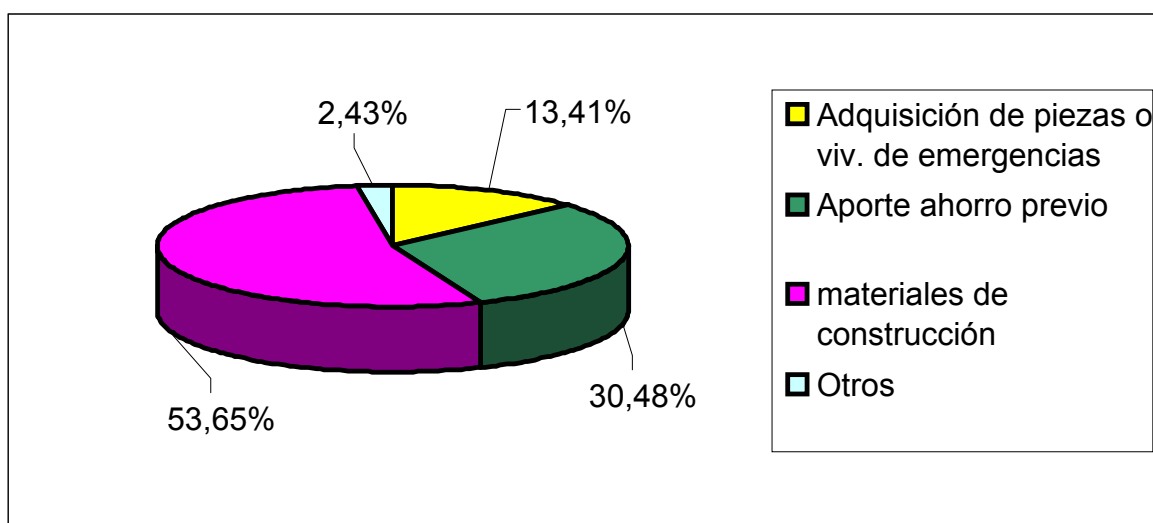

DISTRIBUCIÓN DE RECURSOS POR COMUNA

COMUNA	MONTO EN \$	FLIAS.	PERS.	SEXO	
				F	M
VALDIVIA	7.360.416	106	360	66	40
MARIQUINA	100.000	1	7	1	0
LANCO	1.260.776	12	46	2	10
LOS LAGOS	1.059.800	13	44	9	4
FUTRONO	1.110.000	11	46	6	5
CORRAL					
MAFIL	2.083.308	49	167	37	12
PANGUIPULLI	1.863.830	14	56	10	4
LA UNION					10
PAILLACO	622.618	10	46	6	4
RIO BUENO	445.970	4	16	3	1

COORDINACIÓN DE RED SOCIAL REGIONAL Y NACIONAL

ÁREA	DETALLE	MONTO	INSTITUCIÓN
SALUD	AD. MEDICAMENTOS	60.700	INTENDENCIA DE LOS LAGOS
VIVIENDA	AHORRO PREVIO	57.746	INTENDENCIA DE LOS LAGOS
VIVIENDA	MAT. CONSTRUCCIÓN	126.297	INTENDENCIA DE LOS LAGOS
VIVIENDA	AHORRO PREVIO	78.000	MINISTERIO DEL INTERIOR
VIVIENDA	DEUDA HABITACIONAL	360.000	MINISTERIO DEL INTERIOR
VIVIENDA	APORTE ARRIENDO	244.000	MINISTERIO DEL INTERIOR
EDUCACIÓN	APORTE ARANCEL	70.000	INTENDENCIA DE LOS LAGOS
EDUCACIÓN	APORTE ARANCEL	80.000	INTENDENCIA DE LOS LAGOS
EDUCACIÓN	APORTE ARANCEL	50.000	INTENDENCIA DE LOS LAGOS
EDUCACIÓN	APORTE ARANCEL	76.000	INTENDENCIA DE LOS LAGOS
EDUCACIÓN	APORTE ARANCEL	100.000	MINISTERIO DEL INTERIOR
ASIST. SOC.	ALIMENTOS BÁSICOS	82.000	INTENDENCIA DE LOS LAGOS
TOTAL		1.384.743	

Total presupuesto invertido en ayudas sociales en la Provincia: \$17.258.703.-

Durante el 2007 se activó adecuadamente la Red Social Local, Regional y Central y se logró obtener recursos adicionales al presupuesto entregado para poder co-financiar ayudas de casos sociales extremos. Los mayores aportes externos y que vienen a incrementar los recursos de la Gobernación para atender casos sociales graves se obtuvieron de la Intendencia de Los Lagos y Ministerio del Interior.

Recursos Gobernación Provincial Valdivia	\$ 15.951.960
Intendencia Región Los Lagos	\$ 602.743
Ministerio del Interior (Central)	\$ 782.000
Total	\$17.336.70

Mientras que los recursos asignados por área fueron:

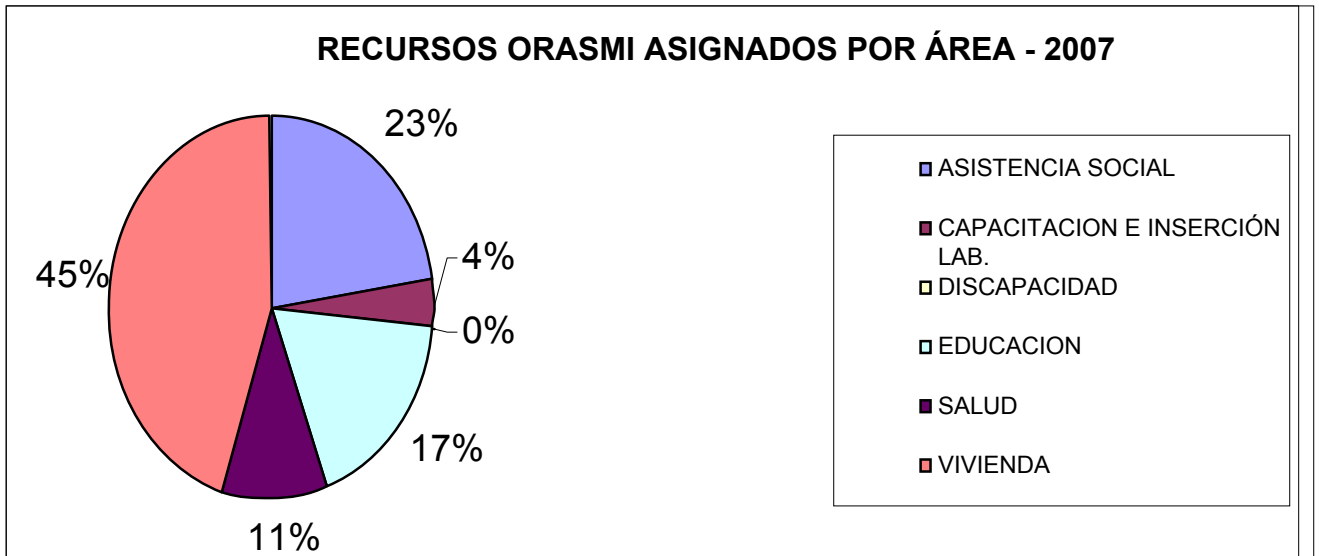

Lo que en cifras se traduce en:

AREA	CANTIDAD SOLICITUDES	SOLICITUDES ASIGNADAS	TOTAL MONTO SOLCITADO	TOTAL MONTO ASIGNADO
ASISTENCIA SOCIAL	190	98	7.551.479	3.714.819
CAP. E INS. LAB.	17	15	871.145	636.602
DISCAPACIDAD	0	0	0	0
EDUCACION	46	26	8.564.750	3.143.780
SALUD	66	54	3.349.142	1.736.162
VIVIENDA	178	82	31.669.696	8.105.340
TOTALES	497	275	52.006.212	17.336.703

Administración Paso Fronterizo Hua Hum

Se encuentra en ejecución con Fondos sectoriales del Ministerio del Interior el Proyecto Construcción Complejo fronterizo Hua Hum Etapa de diseño 2007, por un monto total de M\$ 68.180.- Para este efecto se hará el traspaso de un terreno de 5 Hás. de propiedad de Bienes nacionales al Ministerio del Interior. La etapa de construcción de este paso se proyecta para fines de 2008, tratándose al efecto, de un paso integrado doble cabecera, lo que representaría una inversión total de mil quinientos millones de pesos. Asimismo, respecto del paso Carirriñe se está traspasando vía donación un terreno de 3 hectáreas al Ministerio del Interior, donde se proyecta en un futuro cercano la construcción de un paso también integrado. Los gastos que se realizaron corresponden a Insumos y mantención generador eléctricos 2.525.000

Conectividad Lago Maihue

La Gobernación ha canalizado 60 millones de pesos para garantizar la conectividad de las personas que integran las comunidades de la ribera del lago Maihue.

Proyecto de Prevención Conace Panquipulli 2007

El período de ejecución del “Programa Continuo Preventivo” fue desde el 01 de junio al 30 de noviembre del 2007, en 9 establecimientos educacionales monitoreados y atendidos por 10 docentes, orientadores o encargados del programa capacitados y actualizados en política preventiva escolar. Además, fueron capacitados 17 adultos significativos como monitores para el programa “Prevenir en Familia”, además de 20 jóvenes fueron capacitados como monitores para el Programa “Enfócate”.

Se logró que tanto líderes, dirigentes comunitarios, docentes y funcionarios municipales fueran sensibilizados e informados sobre ley 20.000(Drogas), ley 19.925(Alcohol) y ley 19.419(Tabaco).

Además, se llevó a cabo la conformación de Mesa Técnica liderada por el alcalde, a la cual se le hizo entrega de un diagnóstico.

El presupuesto total del proyecto fue de \$2.580.000, dividido en: Recursos Humanos \$2.100.000 y, Gastos Operacionales por \$480.000.-

Durante el 2007 se invirtieron 33 millones de pesos, incluyendo el Ciclo de cine itinerantes para las familias Chile Solidario.

DEPARTAMENTO DE GESTIÓN TERRITORIAL DE LA
GOBERNACIÓN PROVINCIAL DE VALDIVIA

(Período OCT 2007 – ABRIL 2008)

El departamento de Gestión territorial, dependiente de la Gobernación de la Provincia de Valdivia, cuenta con las siguientes líneas de trabajo:

Fondo Social Presidente de la República

El Fondo Social tiene por finalidad financiar proyectos destinados a prevenir o mitigar las condiciones de vulnerabilidad que afectan a un grupo determinados de personas de bajos ingresos. Se priorizan aquellos proyectos que promuevan la asociatividad estable y solidaria de personas de bajos ingresos que, a través de actividades de prevención del delito, educativas, deportivas, culturales o productivas refuercen la capacidad del grupo y de cada uno de sus integrantes para prevenir, mitigar o superar su situación de vulnerabilidad.

Durante el año 2007, en la Provincia de Valdivia se financiaron 64 proyectos de diversas líneas, como construcción de sedes sociales, reparación de espacios comunitarios, equipamientos, aporte para establecimientos educacionales, talleres de capacitación, entre otras iniciativas; por un monto total de \$46.550.871 de pesos. La gran mayoría de los proyectos financiados fueron administrados y ejecutados por las organizaciones beneficiarias.

Mesas de Acción Ciudadana Focalizadas (MACF)

En conjunto con el FOSIS, y otros programas de FOSIS, se trabaja en estas mesas mediante la intervención ciudadana a través de estas mesas y, del seguimiento que la Gobernación Provincial de Valdivia, se ejerce por parte de los ciudadanos la mediación sobre los servicios públicos provinciales, constituyéndose como un espacio de control social efectivo, midiendo y favoreciendo el accionar de las políticas públicas en determinados sectores. Sus principales intervenciones responden a necesidades esenciales como: agua potable, accesibilidad,

telecomunicaciones, seguridad pública, emprendimientos colectivos e individuales, entre otras. A la fecha se han constituido cinco (5) Mesas de Acción Ciudadana Focalizadas (MACF) en los sectores de:

Barrios Bajos

Claro de Luna

Pishuinco-Huellelhue-Arique

Mancera-Isla del Rey

Agrupación de Artesanos y Artesanas de Valdivia.

Presupuestos Participativos (PP)

Los Presupuestos Participativos (PP) son un mecanismo real y efectivo de participación de dirigentes de las comunas de Valdivia, Panguipulli, Lanco, Mariquina y Corral. En la oportunidad se contó con el apoyo de la Subdere y el Foro Chileno de Presupuestos Participativos. Expusieron los expertos: Egon Montecinos (Foro Chileno sobre Presupuestos Participativos y Universidad de Los Lagos), Mareclo Rojas (Dpto. Desarrollo Municipal de la SUBDERE) y Juan Salinas (Municipalidad de Buin).

Asesorías en Proyectos Sociales

Como una instancia de integración y participación, se ha asesorado a diversas organizaciones funcionales y territoriales de la provincia, para la presentación de proyectos de Asociatividad del Fondo de Participación Ciudadana de la División de Organizaciones Sociales, del 2% de cultura del FNDR y del Fondo Social Presidente de la República.

Entre las organizaciones asesoradas figuran adultos mayores, jóvenes, culturales, mujeres, productivas, entre otras. Lo que se estima apoyo en formulación de proyectos sociales en 30 iniciativas que nacen de las propias organizaciones sociales de las 8 comunas de la Provincia de Valdivia.

Fondo Nacional Desarrollo Regional (FNDR)

Se establece mesa de trabajo con 5 compañía de bomberos para definir estrategia que nos permita concretar esta iniciativa y así cumplir con el compromiso presidencial de contar con un Cuartel de Bomberos en Angachilla. El impacto de este proyecto es que impacta positivamente un sector de expansión del plano regulador de la comuna Valdivia, beneficiando a las nuevas poblaciones del territorio, como Claro de Luna, Villa Los Alcaldes, Los Ediles, Yáñez Zavala, Pablo Neruda, entre otras poblaciones.

Chile Emprende

Este programa responde a la Política de Gobierno de la Presidenta Bachelet, se ha aplicado en diferentes territorios a lo largo de Chile y busca la promoción de la microempresa, emprendimiento de sectores considerados estratégicos, en el marco del Desarrollo Local y que logra vincular servicios públicos de fomento a la producción (Sercotec, CORFO, INDAP, Sernatur, Sencem Fosis, Municipios Locales).

La Gobernación de Valdivia preside el Consejo publico –privado que sanciona y dirige recursos para emprendedores o micro empresas de los ámbitos pesca, turismo o agro alimentos. La Costa Emprende beneficia a 100 microempresarios u Organizaciones de los sectores pesca, turismo y agroalimentos, y agrupa a las organizaciones de los sectores costeros y borde río de San José de la Mariquina, Corral y Valdivia de los ámbitos antes señalados y tiene como objetivo identificar potenciales negocios y materializarlos a través de un plan de negocios.

Gobierno Más Cerca

Se dio continuidad del programa de acercamiento a la comunidad, de distintos servicios públicos provinciales en 2007 (octubre a diciembre), y se aprobó plan 2008 por diversos sectores de la provincia. El presente año, hemos desarrollado el programa en Liquiñe (Panguipulli), Tres Chiflones (Corral), Tripayante Norte (Mariquina) y Punucapa (Valdivia). Se ha organizado un equipo profesional para el

diagnóstico de las necesidades sentidas de los vecinos y vecinas de los sectores focalizados.

Cabe destacar que como solución relevante resultó lo planteado por los vecinos y vecinas de Tripayante Norte sobre las condiciones del camino que no permite un acceso directo, especialmente en la temporada invernal, y que desde la Dirección Regional de Vialidad, no estaba incorporado en los caminos que se intervienen en la región, y que tampoco se encuentra integrada desde la Región de la Araucanía. A través de gestión de terrenos se le dio solución, incluyéndose este camino a la ejecución de mantención y mejora del segundo semestre de 2008 por la Dirección de Vialidad, permitiendo una mejora en la calidad de vida preponderante de los habitantes de Tripayante Norte, en la comuna de Mariquina.

Se realizaron en total trece (13) Gobierno Más Cerca donde se atendieron a \$3754 con un presupuesto asignado de \$8.000.000.- A continuación se especifica sobre éstos:

La primera jornada de trabajo se realizó en la localidad Los Pellines, comuna de Valdivia, el 25 de mayo, donde se atendieron a 150 personas.

La segunda jornada de trabajo se realizó en el Valdivia sector población Yañez Zavala, donde se atendieron a 1400 personas.

La tercera jornada se realizó en la localidad de Mashue, comuna de La Unión, el 14 de junio, donde se atendieron 180 personas.

La cuarta jornada de trabajo se realizó en la localidad de Nontuela, comuna de Futrono, el 27 de junio y se atendieron a 1500 personas.

La quinta jornada de trabajo se realizó en la localidad Nueva Esperanza, comuna de Río Bueno, el 12 de julio y se atendieron 60 personas.

La sexta jornada de trabajo se realizó en la localidad de Illlahuapi, comuna de Lago Ranco donde se atendieron a 90 personas.

La séptima jornada de trabajo se realizó en la localidad de Neltume, comuna de Panguipulli, el 26 de septiembre, se atendieron 120 personas.

La octava jornada de trabajo se realizó en la localidad de Folilco, comuna de Mafil, el 12 de octubre y se atendieron a 40 personas.

La novena jornada de trabajo se realizó en la localidad de El Salto, comuna de Los Lagos, el 31 de octubre, se atendieron 24 personas.

La décima jornada de trabajo se realizó en la localidad de La Luma, comuna de Paillaco, el 13 de noviembre donde se atendieron a 40 personas.

La jornada número once se realizó en la localidad de Chosdoy, comuna de Lanco, el 28 de noviembre; se atendieron a 50 personas.

La jornada número doce se realizó en la localidad de Futa, comuna de Corral, el 7 de diciembre y se atendieron a 40 personas.

La jornada número trece de Gobierno Más Cerca, la última del año 2007, se realizó en Yenehue, comuna de Mariquina y se atendieron 60 personas.

Ejecución Programas FOSIS (Fondo de Solidaridad e Inversión Social)

Colaboración en realización de lanzamiento de temporada de verano en Isla Mancera, organizado por emprendedoras beneficiarias del INDAP y que logró una amplia participación en el evento por parte de; Beneficiarios, INDAP, Gobernación Valdivia, Junta de Vecinos Isla de Mancera, artesanos, Municipalidad de Corral y prensa local. Producto de lo anterior se constituyó MACF.

Seguimiento a proyectos de Electrificación Rural de la Provincia

Seguimiento a proyectos de electrificación rural de Camán, Punucapa, Centinela, Villa Paraíso y Tres Chiflones, efectuando encuentros con vecinos(as) y los actores técnicos del Gobierno Regional, a través de metodología Mesa Acción Ciudadana Focalizada (MACF) y Programa Gobierno Más Cerca.

Cabe destacar que gran porcentaje de las gestiones del departamento se ingresan a través de las MACF focalizadas y el programa Gobierno Más Cerca, de esta manera se activa Forma de Atención Ciudadana (Ficha de Atención Ciudadana – FAC), que da cuenta de la dinámica interna del Departamento, estimando una atención mensual aproximada de 40 personas, en su mayoría dirigentes sociales habituales, y casos que forman parte de la base de datos de micro-emprendedores.

PROGRAMA VÍNCULOS

Beneficio a un total de 528 personas con montos de \$56.290.000 asignado por MIDEPLAN y M\$139.920 correspondiente al monto Asignado para la ejecución del Proyecto de Equipamiento de Viviendas.

EXTRANJERIA

El año 2007 como gobernación entregamos 226 visas, de esas 97 fueron para mujeres y 126 para hombres. El flujo de inmigrantes con mayor recurrencia son ciudadanos de Argentina, Colombia, Ecuador, Perú, Venezuela, Bolivia, Brasil, Honduras, Panamá, Costa Rica, Guatemala, Canadá y México.

Los inmigrantes son particularmente estudiantes, que vienen a la UACH o los que vienen a realizar especialidades al Centro de Estudios Científicos (CECs).

De Argentina viene un numero importante de inmigrantes que tienen algún vinculo con Chile ya sea por que sus padres o sus abuelos son chilenos. También, un porcentaje profesionales de todo el mundo vienen a prestar servicios a la planta de Celulosa Arauco, mientras que de estados unidos el número mayor de inmigrantes son misioneros mormones.

Estadísticamente, el 35% de los inmigrantes inicia los trámites para obtener la Permanencia definitiva. Las razones que argumentaron al consultárseles por qué eligieron Chile para vivir y/o estudiar, la tranquilidad y el desarrollo del país fueron los motivos para venir, con respecto de los estudiantes de Educación Superior, respondieron que la Universidad Austral de Chile, UACH, goza de un prestigio que atrae a los estudiantes.

OFICINA PROVINCIAL EMERGENCIA (ONEMI)

Durante la temporada otoño-invierno el trabajo se focalizó en inundaciones, remoción de masas, temporales de viento y lluvia y, en la zona cordillerana, las nevazones.

En la temporada primavera-verano, se trabajó en coordinación con CONAF, bomberos, brigadas del ejército de combate de incendio forestales (preparadas por CONAF), el plan acefor para la extinción de incendios forestales.

En todas estas actividades se contó con la colaboración de instituciones como: Carabineros, Bomberos, Ejército, Armada, Defensa Civil de Valdivia, Servicio de Salud, CONAF, INDAP, Municipios de la Provincia, Direcciones Comunes de Protección Civil, salud ambiental, Orígenes y CONADI.

Durante los meses de abril, mayo junio, julio y agosto del 2007 se trabajó con la amenaza de un sistema de grietas que amenazó a la población de Coronel Muller, en Caleta Amargos, Comuna de Corral.

Durante los meses de agosto, septiembre y parte de octubre el trabajo se localizó en la zona cordillerana donde las nevazones afectaron a pequeños agricultores de las comunas de Futrono, Lago Ranco y Panguipulli, en conjunto con el Municipio de Panguipulli, INDAP Panguipulli, Ejército, Dirección Regional de Onemi, SEREMI de agricultura, se entregó la ayuda necesaria a todas las comunidades afectadas.

SEGURIDAD PÚBLICA

Se realizaron dos capacitaciones en Violencia Intrafamiliar para ambas policías, comprendiendo la ley de violencia intrafamiliar y la perspectiva psicológica del fenómeno. Las charlas las dictó el CAV a través de su Abogado Coordinador y su Psicólogo en virtud de un convenio de colaboración que se celebró entre el centro y la Gobernación, se capacitó a más de 50 policías.

Se efectuó la coordinación e instalación del plan cuadrante junto a la Intendencia de Los Lagos, además de las actividades de difusión de los cuadrantes en las poblaciones de Valdivia.

Se realizaron charlas de ley de drogas, alcoholes y tabaco en diversas universidades, liceos y escuelas de la Provincia a fin de entregar información a los estudiantes.

Se mantiene el trabajo conjunto con el Ministerio Público, con el centro de atención integral a la mujer del SERNAM y con el CAV, logrando el cuidado tanto físico como Psicológico de menores, mujeres y ancianos con vulnerabilidad.

Plan cuadrante

Es una estrategia del Nacional de Seguridad que consiste en la vigilancia policial mediante la división de la comuna en cuadrantes a los cuales se les asigna una dotación determinada de Carabineros. De esta manera, los funcionarios pueden relacionarse con los vecinos y éstos con Carabineros y evitar la acción de delincuentes en su sector. El modo de funcionamiento es a través de la presencia de Carabineros quienes contarán con un teléfono celular atendiendo los llamados de los vecinos. Este plan se mantiene durante todo el año.

OIRS DE LA GOBERNACIÓN PROVINCIAL DE VALDIVIA

Le oficina de Informaciones, Reclamos y Sugerencias el año 2007 atendió a mil quinientas personas y, principalmente, se mantiene un contacto fluido entre el INP y Exonerados Políticos. A través del Programa Gobierno Más Cerca la OIRS se ha encargado de difundir la oferta pública Provincial mediante terrenos. También se mantiene contacto con OIRS de las reparticiones públicas, acogiendo y derivando los reclamos a estas reparticiones para una gestión y resolución expedita. Asimismo, se incentivó la participación ciudadana, implementando canales de atención ciudadana para contribuir en la relación entre la ciudadanía y el Estado. Dentro de este mismo contexto se ha difundido, por los diversos canales de atención, la Carta de Derechos Ciudadanos de la Institución.

EDUCACIÓN

JUNAEB

La Junta de Auxilio Escolar y Becas entrega a la Región de Los Ríos de más de 150.000 beneficios con una inversión anual sobre los de M\$ 7.000 (siete mil millones de pesos). En el año 2007 se implementa este servicio con la instalación de la Dirección Regional JUNAEB, con una infraestructura de 400 mts². con implementación tecnológica, recursos humanos, financieros para iniciar su funcionamiento para el año 2008. La Junta de Auxilio Escolar y Becas cuenta con tres directrices de trabajo:

- 1) *Programa de Alimentación Escolar*
- 2) *Programa de Becas*
- 3) *Programa de Salud del Estudiante*

Durante el año 2007 se implementaron estos 3 Programas, focalizando como primera prioridad a los niños y niñas alumnos de los niveles Prebásico-Básico y Media del Programa Chile Solidario, a quienes se les otorga un 100%

Se Validan los Establecimientos Educacionales en el Sistema Nacional de Asignación con Equidad (SINAE), cuyo sistema se actualiza en la página web de JUNAEB, y permite asegurar los beneficios a los alumnos(as) que registran las primeras prioridades.

La difusión se realiza mediante la entrega de información de los Programas de JUNAEB a los Concejos Municipales, permitiendo el acceso a la información a las Autoridades comunales de los beneficios otorgados por nuestra Institución.

Se crearon los Departamentos de Salud del Estudiante, Alimentación Escolar y Becas, con la incorporación de nuevos Profesionales en la Oficina Regional JUNAEB y, además JUNAEB asume la administración del Hogar We Liwen y Residencia Familiar Mapuche en convenio con CONADI.

También, desde el 2007 se beneficia a 55.024 estudiantes con la Tarjeta Nacional de Estudiante, con una inversión de M\$168.263 pesos.

FUNDACIÓN INTEGRAL

Integral cuenta con 29 Jardines Infantiles y Salas Cunas que atienden una cobertura de 2016 niños (as) de 3 meses a 5 años de edad, de éstos, el 94% pertenecen al I y II quintil de pobreza y/o vulnerabilidad social. Dentro de la Meta Presidencial y del Sistema de Protección a la Infancia se crearon 6 Salas Cunas y de Nivel Medio lo que permitirá la cobertura a 140 niños (as) entre 3 meses y 3 años de edad., con una inversión total en infraestructura de \$75.945.506.

En beneficio de 715 hijos de las madres y de jefas de hogar se realizó el Programa de Extensión Horaria hasta las 20:00 horas y, además, durante la temporada de verano se llevó a cabo la iniciativa para la atención de los hijos de madres temporeras, en 8 Jardines Infantiles y/o Salas Cunas Estacionales en las comunas de San José, Valdivia, Paillaco, La Unión, con la iniciativa para la atención de hijos de madres temporeras, resguardando el bienestar de 219 niños.

Para el fortalecimiento del vínculo y las relaciones parentales y como aporte al Sistema de Protección de la Infancia se realizó el Lanzamiento y la entrega del Libro Institucional “*Creciendo Juntos*” a 472 familias usuarias de las Salas Cunas Institucionales. Además, el 20% de los Jardines Infantiles desarrollan el Programa Institucional “*Mirando Mi Árbol*”, orientado hacia las familias.

Se realiza el perfeccionamiento de personal con apoyo institucional: 5 Profesionales realizan el Diplomado en “Diseño, Gestión y Seguimiento de procesos Educativos de Calidad en la Educación Parvularia”, versión 2006 – 2007; 10 funcionarias, obtienen el Título Técnico, a través del Programa de Asistente del Educador de Párvulos que desarrolla la Institución.

Agregamos que 21 Jardines Infantiles (71%) cuentan con acreditación como Promotores de la Salud, otorgado por el Ministerio de Salud y el 100% de los Jardines Infantiles elaboran e implementan Planes de Prevención y Emergencia, con asesoría de la Asociación Chilena de Seguridad – ACHS. Se llevan a cabo convenios con el Complejo Penitenciario Valdivia, facilitando el ingreso automático

de los niños y niñas que cumplen los dos años de edad, una vez que pierden el beneficio de sala cuna dentro del recinto penitenciario o cuyas madres egresan del sistema, como una forma de resguardar su plena inserción social.

De acuerdo a la aplicación del Instrumento de Evaluación Perfil de Logros de Aprendizaje en Educación Parvularia (PLAEP) en la Región de los Ríos, demuestra que el 57,5% de los niños y niñas de la Región se ubican en un nivel esperado y sobre lo esperado para la edad, es decir, se incrementan en una 21,8% los avances en los logros de los aprendizajes de los niños y niñas, en relación al período anterior.

SALUD

SERVICIO DE SALUD

El Servicio de Salud cuenta con 6 Servicios Atención Primaria de Urgencias (SAPU): Angachilla, Gil de Castro, Las Animas, La Unión, Río Bueno, Panguipulli. También cuenta con 6 Servicios de Urgencia Rural (SUR) en: Coñaripe, Choshuenco, Máfil, Lago Ranco, Niebla, Futrono. Además de 1 Unidad de Emergencia Hospitalaria, 8 Urgencias HT-4 (urgencias atendidas en hospitales de baja complejidad, como hospitales Corral, Río Bueno, Lanco, La Unión, Los Lagos, Santa Elisa o Panguipulli) y 3 Bases operativas SAMU: Valdivia, Lanco, La Unión. A través de toda esta Red fueron atendidas 476.939 personas.

Salud Familiar:

En esta área se invirtió un millón de dólares, destacándose la labor de las salas IRA y ERA. Dentro de la estrategia de desarrollo intercultural se mantiene una fluida comunicación intercultural con la *Casa de la Buena Salud* que funciona junto al Hospital de Lanco y que es atendida por una *meica*, atiende a personas que optan por la Salud Mapuche a la tradicional. La coordinación fue destacable durante la gestión 2007, pues se logró que muchos pacientes sean derivados por el médico *huinca* a la *meica*, lo que también da cuenta de la interiorización de los profesionales hacia la medicina no tradicional.

Los Centros Rehabilitación de Paillaco y Valdivia funcionaron con eficacia.

En cuanto a la calidad de la atención de familias usuarias experimentaron 4 cambios relevantes, éstos son: la Hospitalización conjunta con el hijo, la Alimentación asistida por familiares a los Enfermos, Visita diaria sin restricción horaria, Incorporación del padre en el proceso de parto.

Otro punto a destacar importante es que los Exámenes y Controles en población sana aumentaron el año 2007 otorgándose un total 490.950 prestaciones, experimentando un aumento en relación al año 2006 con 329.708 prestaciones:

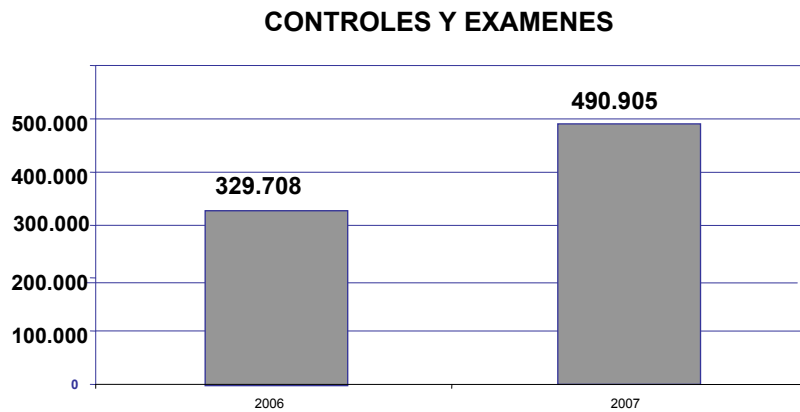

Productividad de la Red

ATENCIÓN DE MORBILIDAD: Red atención primaria 346.317 consultas

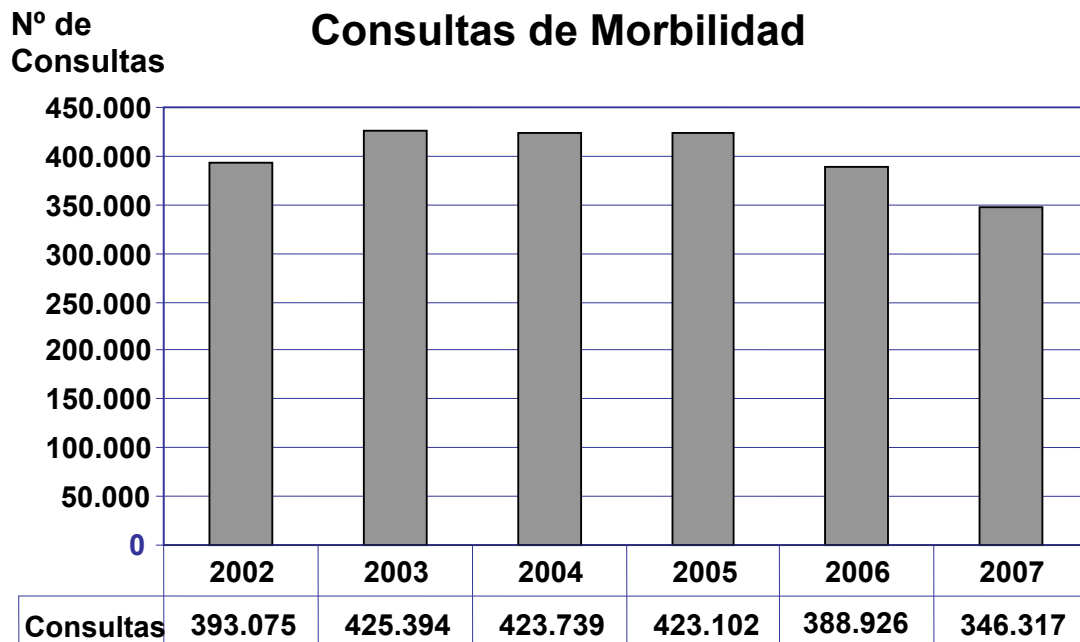

Salud Mental

Se realiza la Atención Siquiátrica en Unidad de Emergencia del Hospital Base Valdivia y el paciente es atendido por un especialista, esto constituye una modificación al antiguo conducto regular.

Se crearon 2 Centros de Atención Especializada en Salud Mental (COSAM), a través de proyecto del Ministerio de Salud, programa que se inició el 2007 y que entrará en funciones operativas en mayo de este año. Uno de ellos está en calle Schneider con Francia y el otro en Avda. Aguirre Cerda en Las Animas.

Se crean 2 Hogares protegidos, uno en Reumén y otro en Valdivia, sector Huachocopihue. A esto se agrega el Hogar Protegido Cerrado que funciona en el CERECO de Valdivia.

También hay cambios en la modalidad de atención, contándose con Hospitalización Diurna, Atención Abierta Niños y adolescentes, Atención Psiquiátrica Urgencia de Especialidad y Hospitalización Unidad de Dependencia

Auge

Se cumplen 29.562 compromisos de Garantías de Inicio de Tratamiento, con un 99,3 % de cumplimiento. Estas Garantías Inicio Tratamiento que son las estipuladas por la Ley AUGE y que comprometen un plazo determinado para el acceso a la atención de salud de patología AUGE GES.

Mayor grado de resolución: turnos de residencia, operativos de especialidad, cirugía mayor ambulatoria, extensiones horarias, aumento en cobertura de servicios.

Trabajo intersectorial, Red de apoyo social: Fundación Oncológica Valdivia, Clubes Rotarios, Clubes de Leones, Voluntariados, Agrupaciones Sociales, Casas de Acogida.

Se cuenta con 26 OIRS en toda nuestra red asistencial, las que atendieron a 599.535 usuarios.

Fondos de Desarrollo Regional: M\$ 410.256, los que se invirtieron en: equipamiento Sala Kinesioterapia Hospital de Paillaco, reposición Ambulancias en

los Hospitales de Paillaco, Lanco, La Unión y Valdivia; adquisición Citómetro **XX** de Flujo Hospital Valdivia, diseño Consultorio Lago Ranco, habilitación Centro de la Mujer en Valdivia, reposición equipamiento lavandería H. Valdivia
Inversión MINSAL M\$ 1.246.259 utilizados en: equipamiento Consultorio Gil de Castro-Valdivia, normalización y reparación Hospital Corral, normalización Hospital La Unión, construcción CECOF (Centro comunitario de salud familiar; estrategia para acercar la atención de salud a la población; es más que una posta y un poco menos que consultorio) en La Unión y Mehuín, reparación Posta Tres Chiflones y de la Posta Liquiñe; equipamiento GES.

Cumplimiento Compromisos 2007: Garantías Explícitas en Salud

Autogestión Hospital Base Valdivia.

SERNAM: Centro de la Mujer de Valdivia.

Centro de Transplante de Médula Ósea.

Centro Regional de Banco de Sangre.

Municipalización de Consultorios dependientes

Normalización Hospital La Unión y Hospital Corral

Desarrollo de la Red.

CECOF Mehuín y La Unión.

CESFAM Gil de Castro

Base SAMU La Unión.

Hospital y Consultorio Amigo.

Nuevo Trato Laboral.

VIVIENDA

SERVIÓ LOS RÍOS

En el año 2007 se entrega una cifra total de UF: 379.523 en subsidios habitacionales, lo que se desglosa en UF por comunas de la siguiente manera:

Valdivia: UF 225.866

Paillaco: UF 12.010

Mafil: UF 1.670

Panguipulli: UF 102.350

Lanco: UF 17.717

Corral: UF 300

Mariquina: UF 7.170

Los Lagos: UF 12.440

En cuanto a la inversión urbana en mejoramiento de calles, la cifra es de M\$3.597.489,9.-

OBRAS PÚBLICAS

VIALIDAD

Total invertido en la Provincia: M\$11.283.251, 48, de los cuales, 1.939.485.039 corresponden a Inversión de Administración directa y \$9.343.765.936,48 corresponden a la inversión en obras.

OBRAS PORTUARIAS

El monto total de inversión fue de: \$1.579.901.423.-

En abril se entrega la obra de Construcción de Rampa para pasajeros y Carga de Futrono e isla Huapi, el monto de la inversión fue de \$300.920.133.-

En septiembre se entrega la Reposición del Muelle de Carboneros, coto de la inversión: \$407.647.115.-

En el mes de diciembre se entrega la obra Conservación del Muro Costero de Mancera por un monto de \$ 104.118.962. También durante este mes se entrega la obra de Mejoramiento de Caleta de Pescadores Artesanales de Niebla, el costo de inversión fue de \$704.317.016. Además, se comienza la obra de Instalación del Muelle para Embarcaciones Carboneros por un monto total de \$62.898.197, finalizada en abril del presente año.

MIDEPLAN

FOSIS

Desarrollo Social

Se divide entre usuarios que se encuentran en el Sistema Chile Solidario, programa Puente, y quienes no son usuarios de este sistema. El Programa de Desarrollo Social está orientado a mejorar las condiciones de vida de las personas (hombres y mujeres), familias y grupos en situación de pobreza y/o extrema pobreza. Se provee a los usuarios y usuarias de instrumentos que les permitan manejar o enfrentar adecuadamente los riesgos a los que son especialmente vulnerables dada su condición de pobreza. Dentro de los logros se destacan la atención de 300 familias y de 24 organizaciones asesoradas en la presentación de proyectos autogestionados.

Programa de Apoyo a Actividades Económicas Puente

Destinado a familias del Sistema Chile Solidario, tiene como objetivo que la población beneficiaria quede con capacidades fortalecidas, a través de iniciativas asociativas o individuales, genere y consolide emprendimientos y/o actividades económicas, aumente su calificación y desarrolle capacidades de trabajo eficientes, eficaces y competitivas, accediendo y participando en los procesos, tejidos productivos y mercados locales, regionales y nacionales. En el año 2007 fueron atendidas 110 familias.

También dentro de este Programa se incluye a beneficiarios que no necesariamente pertenecen a Chile Solidario o Programa Puente, el año 2007 se invirtió un total de M\$ 40.000 en Territorios Emprende.

A través del programa de Promoción de participación se asiste a las organizaciones para la presentación de sus iniciativas autogestionadas.

Programa de Apoyo al Autoconsumo

Dirigido a familias para que, a través del cultivo de hortalizas o crianza de animales, ahorren sus ingresos y se alimenten de su propia producción. El año 2007 fueron atendidas 55 familias.

Programa de Nivelación de Competencias Laborales

Contribuye a mejorar las condiciones de empleabilidad de las personas, a través de la certificación. En la Provincia de Valdivia, Región de los Ríos, se atendieron a 161 personas integrantes de Familias que participan en el Programa Puente y que no saben leer ni escribir, está destinado a Jóvenes y Adultos miembros de familias pobres que deseen Alfabetizarse y nivelar hasta 4° año Básico, y también a adultos y jóvenes miembros de familias pobres que deseen nivelar 5° y 6° o 7° y 8° año Básico.

Programa de Habitabilidad Chile Solidario

Se otorgaron un total de 2508 soluciones distribuidas en 1000 familias, pertenecientes al Programa Puente, sistema Chile Solidario.

Programa de Apoyo a Emprendimientos Sociales

Contribuye a mejorar las condiciones de vida de los beneficiarios a través del desarrollo y uso de sus capacidades personales, de modo que éstos generen o aumenten sus ingresos a través del fortalecimiento de un emprendimiento social que realizan. Durante el 2007 se beneficiaron 20 usuarios.

Programa de Fortalecimiento a Iniciativas Microempresariales

En conjunto con FOSIS contribuye a la consolidación de empresas de oportunidades, para aquellas unidades productivas que muestran ingresos estables, con potencial de desarrollo y que enfrentan desafíos en el ámbito comercial y de gestión administrativa y también de carácter legal. Durante el 2007 fueron atendidos 25 beneficiarios.

CONADI

Subsidio de Tierras 2007

Comuna del beneficiario	Apellidos	Nombres	Subsidio Asignado M\$
Lanco	Parte Comunidad Indigena	Antihue Centro	29.900
Panguipulli	Arauco Jaramillo	Brisnilda Margarita	14.700
San José De La Mariquina	Acuña Meneses	José Benito	12.700
San José De La Mariquina	Lienlaf Manquián	Enrique Aliro	14.700
Los Lagos	Pañicu Muñoz	Luis Alberto	14.700
San José De La Mariquina	Martin Martín	Germán Enrique	14.700
Máfil	Ancalipe Rain	Sebastian	14.700
Lanco	Carilao Huenchullán	Cristian Osvaldo	14.700
San José De La Mariquina	Pérez Ñanculef	Florentina	14.900
San José De La Mariquina	Huaiqimilla Huaiqimilla	Raul	14.900
Lanco	Bravo Amoyao	Miriam del Carmen	14.700

TOTAL 175.300

Reivindicación del Artículo 20 b

Corresponde a las reivindicaciones territoriales a las comunidades que reclaman a títulos de merced. Para esta gestión el Gobierno emite una resolución, mediante la cual CONADI realiza la compra del terreno reclamado para ser reivindicado o, en caso de no poder materializarse, se procura un terreno alternativo a las comunidades reclamantes.

Reivindicación Art. 20b		
Adquisición c.i. Pedro Quintoman	Panguipulli	M\$ 128.000
Adquisición c.i. Puyehue	Lanco	M\$ 753.084,4
Total Provincia		M\$ 881.084,4

Proyectos de Obra de Riego Financiados

Comuna del beneficiario	Localidad o Sector	Nombre beneficiario / ejecutor	Nombre Proyecto	Monto Subsidio (\$)	(ha)
Corral	Palo Muerto	Juana Maripan Villalonco	Riego mecanico para 1,5 hás de cultivos.	1.500.000	1,5
Lanco	bangui-nilahue	Domingo Tripailaf Loncomilla	Riego gravitacional para 1 hás de cultivo.	1.500.000	1
Lanco	Centinela	Pabla Lefillanca Lefillanca	Riego gravitacional para 1,5 hás de cultivos.	1.500.000	1,5
Panguipulli	Coihueco Alto	Parte Com.Ind. Manuel Lleufuman Guala	Riego gravitacional Coihueco alto	11.300.000	8
San José de la Mariquina	Paillaco Alto	Adelias Esterlina Naupayante Morales	Regadío gravitacional para 2 hás de cultivos.	1.500.000	2
San José de la Mariquina	Chan Chan	Guillermo Martin Matias	Regadío mecánico para 1,8 hás de cultivos.	1.500.000	1,8
San José de la Mariquina	Tringlo	Gumercinto Martin Lienlaf	Regadío gravitacional para 1,5 hás de cultivos.	1.500.000	1,5
San José de la Mariquina	El Nogal	Jorge Lidio Tripailaf Llanquiman	Riego gravitacional para 2 hás de cultivo.	1.500.000	2
San José de la Mariquina	Puringue	Magaly del Carmen Araneda Cariman	Sistema de riego gravitacional para 1,5 hás de cultivo.	1.500.000	1,5
San José de la Mariquina	Mehuín bajo	Tito Armando Lienlaf Marilaf	Establecimiento de regadio mecanico para 1,8 hás de cultivo.	1.500.000	1,8
San José de la Mariquina	Puente El Lingue	Hector Vitelito Nahuelpan Nahuelpan	Riego gravitacional por aspersión	1.300.000	1,5

INP

Pensiones y subsidios

El total de inversión en las Pensiones de Régimen, PASIS, Exonerados, SUF y Chile Solidario fue de M\$39.572, alcanzando los 779.291 pagos al año.

En cuanto a la atención de público, 66.014 personas fueron atendidas con un promedio mensual de atenciones de 5502. Las atenciones de OIRS fueron de 18016, incluyendo sólo 3 reclamos.

Protección

Casa de Encuentro del Adulto Mayor: en el año 2007 se atendieron a 864 adultos mayores, de los cuales 443 participaron en los talleres de actividad física, Extensión, Campañas (Corazón Saludable, Buen Trato, En Buenas Manos, Vacunación, Alimentación Saludable), talleres de Internet-Word y talleres de Baile, Pintura, Manualidades, Folclor, entre otros. INP cuenta con convenios con Cruz Verde, Romatur, Navimag y Termas Aguas Calientes para mejorar la calidad de vida de sus usuarios.

Prevención:

Esta unidad otorga prestaciones médicas, económicas y preventivas a los cotizantes. En abril del 2007 se creó la Unidad de Salud Ocupacional en alianza con el Hospital Regional de Valdivia para la atención de trabajadores con accidentes laborales y/o Enfermedad Profesional adheridos al INP. Durante el mismo mes se inaugura la Nueva Casa de Encuentro de Adulto Mayor, cuyas dependencias son destinadas para la realización de talleres de Adultos Mayores INP.

JUSTICIA

GENDARMERIA

En julio se inaugura el Complejo Penitenciario de Valdivia, hasta donde se trasladaron a 600, desde la Isla Teja, Valdivia. El programa de Concesión de Infraestructura Penitenciaria que vela por la seguridad y dignidad de las personas, permitió que más del 50% de los internos practicaran una actividad laboral y puedan terminar sus estudios en la Escuela y Liceo que funciona en el mencionado complejo penitenciario.

En cuanto a la reinserción social, se enfatizó en los programas de continuidad en el Centro de Educación y Trabajo de Valdivia y a las Medidas Alternativas a la reclusión atendidas por el Centro de Reinserción Social.

La seguridad penitenciaria, encargada de los 1087 internos de la Región de los Ríos, demostró su eficacia pues a pesar del incremento de la población penal el índice de fugas llegó a cero evasiones concretadas.

Sobre la Responsabilidad Penal Adolescente (Ley N° 20.084), en el mes de julio se crearon las Secciones Juveniles en los establecimientos penales de Río Bueno (femenino) La Unión (masculino), éste último alberga a 7 internos.

Se invirtieron \$13.000.000 en la instalación de la Dirección Regional, en el Ex C.D.P. de Valdivia, sector isla Teja y se habilita el Policlínico del Personal, el que beneficiará con atención primaria a alrededor de 350 funcionarios.

ECONOMIA

SERCOTEC REGIÓN DE LOS RÍOS

El Servicio de Cooperación Técnica, SERCOTEC, es una corporación de derecho privado, creada en 1952, filial de la Corporación de Fomento de la Producción, CORFO. Su tarea central es apoyar iniciativas de mejoramiento de la competitividad de las micro y pequeñas empresas y fortalecer la capacidad de gestión de sus empresarios.

Su objetivo es contribuir a que las empresas de menor tamaño conformen un sector dinámico de la economía que aporte significativamente al aumento de la productividad, a la creación de mejores empleos, al desarrollo local, a la superación de la pobreza y a una mejor distribución de los ingresos.

Sercotec orienta su quehacer a su cliente, la Micro y Pequeña empresa de Oportunidad en Chile, definidas como aquellas empresas económicamente atractivas a mediano y largo plazo, que no pueden dar saltos de competitividad por sí mismas por limitaciones o falencias que vienen dadas por fallas de mercado, restricciones de tamaño, o por el marco regulatorio inapropiado para la realidad que enfrentan.

Durante el año 2007, el Servicio de Cooperación Técnica (SERCOTEC) operó recursos por un monto aproximado a los M\$ 550.000, provenientes de diversas fuentes, lo cual permitió beneficiar a 250 microempresarios y microempresarias de toda la Provincia de Valdivia, actual Región de Los Ríos.

La acción se focalizó preferentemente en la identificación de Oportunidades de Negocios y en apoyar a las MIPES (micro y pequeñas empresas) en el acceso a nuevos mercados, preferentemente del sector Turismo.

Un ámbito importante de la acción fue la contribución a la generación de 66 nuevos negocios, a través del Programa Capital Semilla, de los cuales el 50% fueron presentados por mujeres emprendedoras.

Territorio / Programa	SERCOTEC (M\$)	Empresarios Beneficiados directamente	Orientación de la Acción
Costa Valdiviana Emprende (Corral, Mariquina y Valdivia)	5.371	0	Puesta en marcha territorio Emprende
Siete Lagos Emprende (Panguipulli)	25.300	57	Acceso de las MIPes a nuevos mercados
Apuestas Productivas para la Nueva Región de Los Ríos	49.860	127	Identificación de Oportunidades de Negocios y acceso de las MIPes a nuevos mercados
Capital Semilla (Todo el territorio de la ex-Provincia de Valdivia)	107.322,4	66	Generación de nuevos negocios
TOTAL	187.853,4	250	

SERNATUR

Correspondiente al Programa Vacacional tercera edad, entre agosto y diciembre, 318 adultos mayores visitaron Valdivia, mientras que 383 adultos mayores, provenientes del Programa Vínculos, visitaron la zona y, a su vez, 116 adultos mayores de la Provincia visitaron otros destinos. El costo de inversión en hoteles en Valdivia fue de: M\$103.605.-

En cuanto a atención de Usuarios, durante el 2007 se atendió a 12.225 turistas de los cuales 4.033 provenían del extranjero.

Con respecto a las Acciones de Promoción Turística, en el mes de septiembre se promociona como zona turística la Región de los Ríos en el Mercado del Turismo, evento realizado en la ciudad de Santiago que contó con la participación de empresas y municipios. En el mes de noviembre SERNATUR participa en el 13° Salón de Turismo (feria viajantes), instancia en la que se coordinó la promoción de tres destinos de la región: Sietelagos, Valdivia-Corral, Cuenca de Ranco.

También, SERNATUR participa y coordina 3 Mesas de Trabajo en la que se discute y se participa en el mejoramiento de oferta turística, así como acciones de promoción. Estas Mesas de Trabajo se encuentra en : Panguipulli (Panguipulli Emprende), Valdivia- Corral y el Consejo Público – Privado de la Cuenca del Lago Ranco. Por último, la inversión privada durante el 2007 alcanzó la cifra de M\$6.651.407

BIENES NACIONALES

Durante la gestión correspondiente al período comprendido entre octubre y diciembre del 2007, se constituye la Secretaria Regional Ministerial de Bienes Nacionales de la Región de Los Ríos y la Comisión Regional de Enajenaciones para la fijación de los valores comerciales de inmuebles fiscales. Como parte de la labor de Protección Patrimonial de los Fuertes Históricos de Niebla, Mancera y Corral, se interviene en la *“Corporación de Gestión Cultural y Patrimonial de la Cuenca del río Valdivia y Bahía de Corral”*. Se entregan 240 Títulos de Dominio, correspondientes a la localidad de Puerto Fuy, Comuna de Panguipulli. Se concede en Uso Gratuito a Sindicato de Pescadores de Chaihuin, Comuna de Corral, se realiza la Transferencia Gratuita de predio fiscal para desarrollar proyectos productivos al Sindicato de Trabajadoras Eventuales y Transitorias de la Provincia de Valdivia, en sector Las Animas y la transferencia gratuita de inmueble fiscal para sede de la CUT Provincial, comuna de Valdivia. Otras Concesiones de Uso Gratuito otorgadas fueron destinadas la Junta de Vecinos de Chaihuin y Unión de Pescadores de Amargos, Corral; Club Deportivo Cóndor de Niebla; Junta de Vecinos de Liquiñe: de cementerio de la localidad y Transferencia Gratuita del fundo fiscal Tranquil a la CONADI, estos último en la comuna de Panguipulli; por último se da la Concesión de uso gratuito a Asociación de Funcionarios Municipales de Mariquina, San José de la Mariquina.

También se realizaron Transferencias Gratuitas a Comunidades Indígenas de: Lanco, Panguipulli, Futrono y Lago Ranco.

Lanco:

- Comunidad indígena Río Cruces: del cementerio indígena del sector Mucuñ.
- Comunidad indígena de Malalhue Huane, Nihual Mapu, y Huillomallin: del Cementerio Indígena del sector Malalhue.

Panguipulli:

-Comunidad indígena de Pehuen Mapu, Lingoico, José María Lemonao, El Roble, Carlos Intimilla, Piren Mapu, Rayen Mapu de Coñaripe Alto: del cementerio indígena del sector Coñaripe.

-Comunidad indígena de Lorenzo Cariman: del cementerio indígena del sector Reyehueico.

-Comunidad indígena de Raguintulelfu, Antonio Hueitra Catrinao: del cementerio indígena del sector Ranguintulelfu.

-Comunidad indígena de Treng Treng Mapu: del cementerio indígena del sector Tralahuapi.

-Comunidad indígena de Ttraitraico.

-Comunidad indígena de Llongahue: de campo deportivo.

Futrono:

-Comunidad indígena de Maihue: del cementerio indígena del sector Maihue.

Lago Ranco:

-Comunidad indígena de Mon Mapu de Pitriuco: del cementerio indígena del sector Pitriuco.

AGRICULTURA

CONAF

Actividades De Prevención De Incendios Forestales

Durante el año 2007 CONAF Región de Los Ríos, realizó actividades de educación y difusión a través de charlas y capacitaciones, contactando a más de 1.100 personas, entre estudiantes, trabajadores silvoagrícolas, organizaciones sociales de base, comunidades indígenas, comité de protección civil y Carabineros de Chile. También, se llevan a cabo actividades de Inspección de situaciones críticas en las áreas rurales de las comunas con mayor índice de incendios forestales para evitar focos de incendios forestales.

Actividades de Combate Contra Incendios Forestales

El Departamento de Protección contra Incendios Forestales posee una Central de Operaciones Regional que durante la temporada 2006-2007 todavía trabajaba como provincia de Valdivia en la Región de Los Lagos, ubicada en la ciudad de Puerto Montt y cuatro Centrales ubicadas en las provincias de Valdivia, Osorno, Chiloé y Palena. Para el combate de Incendios Forestales la provincia contó con una Brigada de CONAF ubicada en Ciruelos, Mariquina, además de la coordinación con Brigadas de apoyo de Empresas y de Bomberos.

Departamento de administración y fiscalización forestal

El objetivo principal de este departamento es velar por la correcta aplicación y cumplimiento de la legislación forestal y el adecuado uso de los recursos naturales, particularmente el de los bosques existentes en la región. Durante el 2007 se realizan 3 capacitaciones a Carabineros de Chile sobre la Normativa Forestal Vigente y Fiscalización del uso del Fuego dentro de la provincia.

Control de Cumplimiento de Plan de Manejo

Programa de fiscalización de los planes de manejo en áreas prioritarias de la Región de los Ríos, durante el año 2007 se visitaron y controlaron en terreno 124

planes de manejo, los cuales se inspeccionaron el programa de cosecha y reforestación.

Controles Carreteros

Esta actividad tiene como objetivo verificar el origen legal de los productos transportados, se realizaron 27 controles, con el apoyo de Carabineros de Chile y del Servicio de Impuestos Internos, al transporte de productos forestales nativos. Estos controles se realizaron en diferentes horarios y lugares y se enmarcan dentro de las actividades del Consejo de Certificación de la leña Valdivia. Además, junto con este Consejo se elaboró el plan de ejecución de las actividades en conjunto con los servicios públicos y privados.

Denuncias de corta de bosque no autorizadas

Se recibieron 98 denuncias de corta de bosque no autorizadas realizadas por terceras personas, de las cuales 40 constituían infracciones a la legislación forestal vigente y fueron denunciadas al Tribunal correspondiente después de efectuar la visita a terreno para su verificación.

Departamento de Desarrollo Forestal (DEFOR)

Este departamento lleva a cabo diferentes programas y proyectos de asistencia técnica a pequeños propietarios de bosque, principalmente, independientemente que el recurso sea nativo o plantaciones.

Bosque Nativo: Dentro de este programa se encuentran los convenios Municipales que tiene la Corporación donde se desarrollan actividades de difusión en las comunas de Panguipulli, Lanco, Futrono y Lago Ranco, además de los convenios con el municipio y ONG en las comunas de Mariquina y Corral.

Forestación: A través de este programa se fomenta el incremento de la superficie forestada de la Región, privilegiando a pequeños y medianos propietarios. También se administran todos los proyectos que tienen relación con plantaciones forestales como: Proyecto CONAF – INDAP, CONAF – FNDR, capacitaciones.

Departamento de Patrimonio Silvestre (DAPMA)

A través de este departamento se protegen los ecosistemas insertos en las áreas silvestres protegidas por el Estado que han sido entregados a CONAF para su administración. Este departamento se compromete con serie de actividades, como: patrullajes de las distintas áreas, mantenimiento de infraestructura, prospecciones y catastro de flora y fauna, además de cumplir funciones relacionadas con actividades recreativas y educacionales en cada una de estas áreas. También se administra el Santuario de la Naturaleza Carlos Anwandter inserto en la cuenca del Río Cruces, donde se realizaron 30 Charlas de Educación Ambiental a escuelas rurales aledañas. Este santuario que depende del Ministerio de Educación a través del Consejo de Monumentos Nacionales.

Se realizaron reuniones, estudios y visitas a terrenos con autoridades regionales y otros servicios públicos con el objeto de avanzar en la creación del Parque Nacional Alerce Costero.

INDAP

Durante la gestión del año 2007 se invirtieron un total de recursos equivalentes a M\$ 4.389.637. En el *Sistema de Incentivos para la Recuperación de Suelos Degradados-(SIRSD)* se destinaron M\$ 1.020.656, de los cuales el 71,7% correspondió al subprograma de fertilización fosfatada. El monto restante se destinó a enmiendas calcáreas, establecimiento de praderas, rehabilitación y conservación de suelos. En *Emergencia* se invirtió un monto de M\$ 218.411. En *Servicio Desarrollo Capacidades Productivas y Empresariales*, el monto de inversión fue de M\$ 445.903. Lo anterior permitió atender a 1.245 clientes de los cuales 440 corresponden a mujeres. Asimismo, se atendieron 578 clientes que están en Plan ganadero. En cuanto al *Programa de Incentivos de Mejoramiento y Desarrollo Inversiones*, el monto invertido fue de M\$ 946.920, que incluyó un 46,7% para PDI Pecuario, y un 24,7% entre PDI Agrícola y PDI Riego. Este Programa permitió atender a 1.546 clientes, incluidas 757 mujeres, y 272 clientes incorporados a Plan Ganadero.

En conjunto con las municipalidades de la Provincia se lleva a cabo el programa *PRODESAL*, en el cual se invirtió un monto de M\$ 371.798, con una atención a través de 23 módulos a 2.628 clientes, incluidas 1.428 mujeres. El Crédito de Corto Plazo financió 2.216 créditos por un total de M\$ 877.383, mientras que con el Crédito de Largo Plazo se financiaron 1.052 créditos por un total de M\$ 508.566. Todo lo anterior permitió la atención de 2.469 clientes y el mejoramiento de 8.704 Hás Reales.

AREAS	REGION DE LOS RIOS
SISTEMA INCENTIVOS RECUPERACION SUELOS DEGRADADOS	M\$1.020.656
EMERGENCIA	M\$218.411
SERVICIO DESARROLLO CAPACIDADES PRODUCTIVAS Y EMPRESARIALES	M\$445.903
PROGRAMA INCENTIVOS MEJORAMIENTO Y DESARROLLO INVERSIONES	M\$946.920
PRODESAL	M\$371.798
CREDITO CORTO PLAZO	M\$877.383
CREDITO LARGO PLAZO	M\$508.566
TOTAL	M\$4.389.637

Por otra parte, en relación a las metas del Sistema de Incentivos para la Recuperación de Suelos Degradados SIRSD asociadas a PABCO - Plan Ganadero, se logró el mejoramiento de 2.000 Hás y la inversión fue de M\$ 2.000,24.-

Junto con la incorporación de Programas de Mejoramiento Genético, las Asesorías Técnicas han permitido mantener y mejorar los niveles sanitarios del ganado, facilitando la incorporación de predios a los programas de certificación de predios libres de Brucelosis y Tuberculosis. La presencia de una Red Regional de Especialidades campesinas, que en conjunto con la Región de Los Lagos, se ha logrado la inserción hacia los mercados, en rubros como miel, mermeladas, derivados de ajo, chocolates; por ejemplo el caso de mermeladas Quintrehueque que ha incursionado en el mercado colombiano, a través de productos de alta calidad, con estándares a nivel internacional.

Establecimiento de diferentes alianzas estratégicas, con sector Público y Privado, entre estos: programas conjuntos con SAG- INIA-CONAF- INFOR-Universidad Austral de Chile- Universidad de Chile- Bancos, entre otros. Estas alianzas han permitido realizar capacitaciones orientadas a la Agricultura Familiar campesina, así también las instancias de intercambio de experiencias, tanto nacionales como internacionales, dirigidas hacia la dirigencia campesina.

A través de la participación en Ferias, destacando *Expomundo Rural de los Ríos*, realizada y organizada por agricultores e INDAP, se logra una instancia de promoción de productos a los consumidores locales, nacionales e internacionales, lo que también permitió la difusión de los instrumentos institucionales. Otro logro importante es la instalación y pleno funcionamiento, los primeros días de enero del presente año, de la Dirección Regional en la ciudad de Río Bueno. Se fortalece la participación ciudadana con la entrega de recursos permitiendo la participación de los Consejos Asesores de Área, abriendo la comunicación entre dirigentes de agricultores e INDAP. Por último, durante el año 2007, INDAP obtuvo la certificación ISO en dos sistemas Auditoría y Planificación/ Control de Gestión.

SERNAC

Durante el año 2007 se presentaron un total de 2.895 casos en las Plataformas de Atención de Público en la Provincia de Valdivia, excluyendo a la comuna de Lanco que no cuenta con Plataforma de atención, pero que fue cubierta a través de la actividad SERNAC en tu barrio, en el mes de febrero junto con las comunas de San José de la Mariquina, Mafil, Panguipulli y Valdivia. En el mes de marzo se realizó una charla con dirigentes vecinales y encargados de bibliotecas municipales sobre los deberes y derechos de los consumidores, charla que en el mes de julio se trasladó a la comuna de Mafil. También, en junio se capacitó a los encargados de Plataformas de Atención de Público sobre materias de Salud en la comuna Valdivia. También, en septiembre se realizó la reunión con Asociación de Consumidores de Valdivia, en el mes de octubre se realiza la Jornada de Buenas Prácticas, dirigida a los Encargados de Atención de Público y, por último, durante el mes de noviembre se realiza una nueva reunión con la Asociación de Consumidores, además de la *Ahorro energético y Consumo*, estas últimas actividades se realizaron en la comuna de Valdivia.

PROYECCIONES

SOCIAL

En lo Social, las actividades que se realizarán durante el 2008 buscan el fortalecimiento del rol del Comité Provincial de Protección Social , mediante visitas a domicilio, programas de Formación y Mejoramiento de Competencias de profesionales y/ o técnicos que trabajan en Protección Social en la Provincia. Esto, junto a la contratación de servicios de transportes para familiares y para monitores del Programa Vínculos, se realizará a través del Departamento de Gestión Territorial, como asimismo, se apoyará el Cumplimiento de Condiciones Mínimas para familias Chile Solidario “en seguimiento” y se financiarán las actividades de los servicios públicos que permitan la atención colectiva de estas familias, como también a las familias del Sistema de Protección Integral a la Primera Infancia Chile Crece Contigo.

También se dará apoyo al cumplimiento de Condiciones de Calidad de Vida, ya sea por emergencia social o catástrofe, para las familias que son beneficiarias del Sistema de Protección de Primera Infancia. Con respecto al Fondo Social Presidente de la República se financiarán al menos 30 proyectos, por un monto aproximado a los 15 millones de pesos.

Se constituirán 13 Mesas de Acción Ciudadana Focalizadas (*MACF*) en la Provincia de Valdivia las que estarán en pleno funcionamiento en el mes de octubre, generando instancias de participación ciudadana y se planificarán con escuelas focalizadas en conjunto con la Intendencia y la Dirección de Organizaciones Sociales, para difundir los Presupuestos Participativos en toda la Región de Los Ríos. En el mes de marzo de este año se efectuó un Coloquio sobre PP en la Región de Los Ríos, impulsado por la Gobernación Provincial, en la cual asistieron treinta personas donde asistieron dirigentes sociales, funcionarios de servicios públicos y autoridades. En la oportunidad se contó con el apoyo de la Subdere y el Foro Chileno de Presupuestos Participativos.

A través de FNDR y en fomento a la equidad, comenzó a desarrollarse el estudio-investigación: *Caracterización de la Mujer Región de Los Ríos*, con fondos licitados en octubre de 2007 por la suma de 18 millones 350 mil pesos. La

conclusión de este proyecto se estima para el mes de octubre y tiene como objetivo acercar la política social hacia las mujeres de la provincia de Valdivia abordando la temática de sus derechos, y el fortalecimiento de su entorno. Dentro de la equidad, se destaca también la implementación de la *Casa Ambulatoria de la Mujer*, proyecto que se implementará en conjunto con SERNAM con impacto directo en las comunas de: Mafil, Los Lagos, Panguipulli, San José de la Mariquina, Futrono y Paillaco.

Otro de los Objetivos Fundamentales para este año es integrar y fortalecer el Adulto Mayor, a través del Programa Vínculos, para mejorar la calidad de vida a través de la integración social. Para ello se cuenta con el apoyo de MIDEPLAN, se beneficiarán 484 familias de Adultos Mayores. Específicamente, en Valdivia se beneficiarán 308 familias, mientras que en La Unión 88 familias de adultos mayores e igual número en Panguipulli. Se contribuirá, también, a potenciar la línea metodológica de Intervención Psicosocial hacia las personas mayores, con el nuevo desafío de integración de familias bipersonales de Adultos Mayores en vulnerabilidad social. Se les entregará financiamiento a las Agrupaciones de Adultos Mayores, a través de los Proyectos Autogestionados, dependiente del Fondo Nacional del Adulto Mayor, a la fecha se han entregado 132 proyectos para su aprobación.

Se mantendrá la mesa técnica para la creación del Parque Urbano, con el apoyo de la UACH y la incorporación de la Municipalidad de Valdivia, para la elaboración de una propuesta estratégica para discutir los alcances e iniciativas que impactan directamente a este proyecto.

Para integrar a las comunidades se continuará con el Gobierno Más Cerca, ampliándose a las comunas de Lanco, Paillaco, Los Lagos y Mafil.

En cuanto a la democratización de la información la Oficina de Informaciones, Reclamos y Sugerencias (OIRS) como parte de su labor habitual continuará con la recepción de sugerencias, respuesta y/o derivaciones de reclamos, garantizando la comunicación entre usuarios y autoridades asegurando la atención oportuna y resolución de los casos. Se mantendrá la información con los usuarios sobre plazos y documentación requerida, el estado actual de sus solicitudes y el

departamento que está gestionando. Asimismo, constituirá un espacio de difusión de la Carta de Derechos Ciudadanos y se creará un perfil de nuestro usuarios a través de las solicitudes emanadas y de encuestas de satisfacción a los mismos.

En colaboración con CONACE se realizará el “Programa Continuo Preventivo” que será aplicado durante el 2008 en la comuna de Lanco con un costo de inversión: \$2.580.000, dividido en: Recursos Humanos \$2.100.000 y, Gastos Operacionales por \$480.000.-

En cuanto a Seguridad Pública, se mantendrán las capacitaciones que entregan herramientas a estudiantes, padres, profesores y policías para que sean replicadas en sus propios círculos. También se mantendrán las reuniones con los vecinos con el objetivo de acercar a las policías a la comunidad y que la autoridad conozca la realidad de los vecinos a fin de coordinar y tomar decisiones.

Para el mejoramiento y fortalecimiento de la Oferta turística Regional para la captación de nuevos mercados, se formula un proyecto FNDR por el monto de \$225.000.000 para la primera etapa durante el 2008. Mientras que en el departamento de Extranjería se espera que para este año se reciban 300 solicitudes de residencia.

EDUCACIÓN

JUNAEB contará con una inversión para el año 2008, lo que se traduce en la suma de M\$ 12.000.000 para la entrega de 210.000 beneficios a estudiantes de Pre-Básica, Básica y Media. A continuación se detallan los montos para los distintos programas de JUNAEB:

- *Programa de Alimentación Escolar (PAE)*: inversión de M \$ 8.900.000 para 64.492 prestaciones diarias. Este Programa se implementa en 289 unidades educativas municipalizadas y en 225 establecimientos particulares subvencionados.

- *Continuación de Alimentación Chile Solidario*: 12.860 niños/as y jóvenes beneficiarios de prebásica, básica y media, corresponde al 25% de los usuarios del PAE.

- *Programa de Becas*: a nivel regional se otorgan más de 112.000 becas a estudiantes de educación básica, media y superior, cuya suma de inversión social asciende a más de M\$ 3.052.000 para el año 2008.

- *Beca Presidente de la República*: inversión de M\$ 305.808 pesos con una cobertura de 1.054 becarios en la región, de los cuales 676 corresponden a educación media y 378 a instituciones de estudios superiores. Los montos anuales a pagar a cada becario son \$ 213.553 pesos para educación media y \$ 427.106 pesos en educación superior.

- *Beca indígena*: cobertura regional de 2.845 estudiantes de los cuales 1.221 corresponden a educación básica, 1.263 a educación media y 361 al tramo de educación superior. Para ello se ejecutó una inversión de M\$ 518.847 pesos.

- *Beca PSU* : cobertura de 3.526 jóvenes con un presupuesto de M\$ 70.873.-

-*Beca Alimentación de Educación Superior*: Consiste en una cuponera de Alimentación canjeable de costo unitario de \$26.000 mensuales de Marzo a Diciembre. La cobertura regional es de 6.605 becarios de Instituciones de Educación Superior en la Región, con una inversión que asciende a M\$ 1.700.000 pesos.

- *Beca Útiles Escolares*: inversión de M\$ 52.587 que beneficiará a 38.848 usuarios con set de útiles escolares distribuidos según nivel: Preescolares 3.078, Básica 27.415 Media 7.989 y 367 Adultos.

- *Residencia Familiar Estudiantil*: presupuesto de M\$ 94.326 para 185 jóvenes especialmente vulnerables por razones geográficas, quienes viven a cargo de familias tutoras. El programa se ejecuta en 5 comunas de la región en convenio con Municipios. Se mejorará la calidad de los servicios mediante un plan de supervisión permanente a las Entidades Ejecutoras, becarios y familias tutoras para el Programa de Residencia Familiar Estudiantil.

- *Programa Campamentos Escolares*: una inversión de M\$ 55.0000 para .2.500 beneficiarios.

- *Beca retención escolar (BARE)*: inversión de M\$76.194 de pesos con 537 estudiantes beneficiados, focalizados en 23 establecimientos de nuestra región.

- *Beca Práctica Técnico Profesional (BTP)*: inversión de M\$ 108.785 pesos, estímulo monetario para 1.740 estudiantes en práctica en 32 Establecimientos de Educación Media Técnico Profesional. Se aumentará la difusión focalizada en los Establecimientos Educativos de Educación Media Técnica Profesional.

Además de lo anterior, JUNAEB mantendrá la Supervisión de 200 Establecimientos Educativos y potenciará la participación de los Consejos Escolares en Establecimientos con matrícula mayor a 200 niños (as) de los establecimientos escolares de la región adscritos al PAE, en 2 comunas (Valdivia, La Unión)

SALUD

Dentro de las labores que realizará el Servicio de Salud se contempla la creación del Centro comunitario de salud familiar de Los Lagos CECOF, Posta de Liquiñe, Cesfam de Panguipulli, Lago Ranco y Futrono, Centros Comunitarios de Salud Mental.

También se contempla la el Programa de Reparación de Infraestructura de la Red para los Hospitales de Corral, La Unión; el término de Obras del Centro de Salud Gil de Castro en el mes de diciembre. Asimismo, la integración de la Tecnología a través de Registro Clínico Electrónico en los establecimientos de la comuna de Valdivia.

Otros desafíos para el 2008 son el Proyecto de Visita Virtual, la Normalización de la Central Térmica, Clínicas Dentales Móviles; el fortalecimiento del apoyo de los Hospitales en Convenio, el Programa Chile Crece Contigo, la Red Digital de Imagenología y el Centro de Rehabilitación de la Región de los Ríos.

En cuanto a la Implementación GES 2008, se contempla la inclusión de 7 nuevas patologías, con las que se completarían 63 patologías a tratar, estas son: Enfermedad de Gaucher, Hernia Abdominal, Epilepsia del Adulto, Asma Bronquial Adulto, Enfermedad de Parkinson, Artritis Reumatoide Juvenil y Prevención Insuficiencia Renal Crónica Terminal

JUNAEB también tiene como labor procurar la Salud de sus beneficiarios, para ello cuenta con el Programa de Salud del Estudiante, con una Inversión de M\$ 281.265 pesos con 40.292 beneficios para el año 2008:

- *Área de Servicios Médicos:* Inversión de M \$ 120.290 pesos programada para el 2008: 16.660 beneficios, en las siguientes áreas:

área oftalmología : 12.865 beneficios con una inversión de \$ 82.229.646

área traumatología : 1.646 beneficios con una inversión de \$ 10.519.912

área otorrinolaringología : 2.149 beneficios con una inversión de \$ 27.540.616

- *Programa de Salud Bucal:* se otorgaron 17.758 beneficios sumado a la inversión de M\$ 131.436 en módulos dentales, equipamiento y materiales fungibles que JUNAEB entrega en comodato a los 12 municipios con los cuales se ejecuta el

programa. Realizará 3.375 atenciones integrales a estudiantes y 3.998 atenciones de Mantención preventiva.

- *Programa Escuelas saludables para el Aprendizaje* para el año 2008 alcanza una inversión de \$ 2.500.000. Los desafíos del programa de salud del estudiante pretende mejorar la Gestión del Programa Salud del Estudiante con una visión territorial, fortaleciendo el desarrollo de las áreas en cada una de las comunas. Se mejorará la calidad de la atención de los servicios médicos, supervisando en terreno, conociendo, a través de encuestas, el grado de satisfacción usuaria y calidad de las prestaciones entregadas

- *Habilidades para la Vida* programa promocional dirigido a niños/as de 1° a 4° básico que se ejecuta en 14 escuelas de la comuna de Valdivia. Su cobertura alcanza a toda la comunidad escolar (2.562 madre/padres, 145 profesores y 3.203 alumnos). De los niños(as) que se atenderán 671 pertenecen al Sistema Chile solidario. *

* La UNESCO ha reconocido la labor del Programa Habilidades para la Vida, pues en la medición SIMCE los alumnos de cuarto básico, con alta vulnerabilidad social, aumentaron en siete puntos promedio en el área de lenguaje, ocho puntos en el área de matemática y ocho puntos en comprensión del medio.

BIENES NACIONALES

Apertura del Registro de la Propiedad Irregular y Difusión regional para informar sobre postulaciones a regularización de la pequeña propiedad raíz particular.

Tramitación de 100 Títulos de dominio gratuitos sobre terrenos fiscales de diferentes comunas de la región.

Creación del Parque Peri urbano en el Fundo Fiscal Llancahue, entregado en Comodato por 20 años a la Universidad Austral de Chile, comuna de Valdivia.

Creación del Parque Nacional Alerce Costero en predios fiscales de las comunas de Corral y La Unión.

Campaña “La Playa Tu Playa, un presente para cuidar” sobre el Derecho de los ciudadanos a tener libre acceso a las playas de mar, lagos y ríos.

Se determinará el potencial de uso del inmueble fiscal en que funcionó la ex – Cárcel de Isla Teja, comuna de Valdivia.

Recuperación de inmuebles fiscales emblemáticos: Ex cuartel General de la III División de Ejército, de calle Picarte esquina Cañas, Valdivia; Ex Cuartel de la CNI ubicado en Calle Pérez Rosales Nº 764, Valdivia; Fundo Quitaluto, de 7.500 hectáreas en la comuna de Corral.

Dentro de la proyección cultural, se creará la “*Casa de la Memoria de los Derechos Humanos de la Provincia de Valdivia*”, en el inmueble fiscal destinado al Ejército en Valdivia, donde funcionó el cuartel de la Central Nacional de Informaciones, comuna de Valdivia.

Se otorga la Concesión de Uso Gratuito de inmueble fiscal, en el sector de las Ánimas, a la Agrupación de Monitores de Prevención de Alcohol y Drogas, comuna de Valdivia.